

“PANDILLAS JUVENILES EN LA PAZ”

CARACTERÍSTICAS Y DINÁMICAS EN EL MACRODISTRITO MAX PAREDES

I. PRIMERA PARTE

1.1. Organización y logística

Antes de la implementación de la segunda mesa de trabajo se estableció contacto con los coordinadores de las instituciones involucradas - Gobierno Autónomo Municipal de La Paz (GAMLP) y el Programa de Investigación Estratégica en Bolivia (PIEB) para definir el ambiente - entendida como el espacio de intercambio de información -, el programa de la fecha (Ver anexo N° 1) y toda la logística. También se estableció contacto con el investigador y los dos comentaristas para cumplir a cabalidad los objetivos de la mesa de trabajo.

Para lograr un posicionamiento de la temática en la agenda pública, en los medios de comunicación y lograr una política municipal se invitó a todas instituciones que trabajan en el tema, medios de comunicación, organizaciones públicas y privadas y las instituciones que forman parte del “Observatorio Ciudadano La Paz Cómo Vamos” – la Fundación para el Periodismo (FPP), el Programa de Apoyo a la Democracia Municipal (PADEM), la Cámara Nacional de Comercio (CNC), la Universidad Nuestra Señora de La Paz (UNSLP) y la Maestría en Ordenamiento Territorial y Planificación Urbana (MOTPU) de la Facultad de Arquitectura de la Universidad Mayor de San Andrés (UMSA)-.

1.2. Desarrollo de la mesa de trabajo

Investigación	“Pandillas juveniles en La Paz – Características y dinámicas en el Macrodistrito Max Paredes”
Fecha	29 de marzo de 2016
Lugar	Salón “Dr. Luis Ramiro Beltrán”- Asociación de Periodistas de La Paz
Investigador	Juan Yhonny Mollericona
Moderador	Edgar Pacheco
Asistentes	(El detalle de participantes ver en Anexo N° 2)

Los participantes de la mesa de trabajo estaban ubicados en forma de “U”.

El moderador de la jornada, Edgar Pacheco inició la presentación con la bienvenida a los miembros de la testera - al Secretario de Planificación del GAMLP, Marcelo Arroyo, al Director del PIEB, Godofredo Sandoval, al representante de la UNSLP y Consejo Técnico del OLPCV, Gonzalo Riveros - y al público presente.

Pacheco cedió la palabra al representante de la UNSLP y Consejo Técnico del OLPCV, Gonzalo Riveros para que pueda inaugurar la mesa de trabajo y este extendió la bienvenida a los miembros de la testera y a todo el público asistente a la presentación de la segunda investigación, ganadora del primer concurso de investigaciones paceñas.

Riveros indicó que la mesa de trabajo es una oportunidad muy especial para poder discernir sobre un tema que atañe a todos. “Estoy seguro, que como en la primera reunión, el tema de hoy será analizado y recordado para dilucidar las pautas necesarias, para llegar a soluciones o alternativas de soluciones consensuadas, equitativas y saludables para nuestra sociedad en su conjunto. Hablar hoy sobre las “Pandillas juveniles en La Paz” es hacer un análisis de reflexión profunda, histórica y causal”, acotó Riveros.

Posteriormente, Pacheco cedió la palabra al Director del PIEB, Godofredo Sandoval y este mencionó que para el PIEB es una satisfacción el poder auspiciar la realización de un ciclo de trabajos sobre investigaciones que tocan temas sustantivos que están presentes en la ciudad de La Paz.

Sandoval explicó que para lanzar la convocatoria “Investigaciones Paceñas” se identificó dos ejes temáticos **i)** el comercio en vía pública y **ii)** la seguridad ciudadana y una vez identificadas los ejes, se realizaron en conjunto mesas de trabajo con autoridades, funcionarios, expertos investigadores y profesionales para que con su experiencia pudieran realizar una agenda de investigación que posteriormente fue la base para el lanzamiento de la convocatoria.

“Al concluir la convocatoria el jurado calificador seleccionó cuatro proyectos, relacionados con las temáticas. En el desarrollo de las investigaciones, es importante señalar, que hubo una gran participación de funcionarios, autoridades y responsables del GAMLMP, no sólo contribuyendo con participación cuantitativa, sino también con sus percepciones, su experiencia y preocupaciones respecto a estos problemas”, acotó Sandoval.

Para concluir, Sandoval agradeció a los distintos equipos de investigación por su interés en el desarrollo de estas importantes investigaciones. También agradeció al GAMLMP y a sus autoridades por la confianza depositada en el PIEB, para compartir y llevar adelante cuatro importantes investigaciones, en beneficio de las autoridades, del municipio y de la población.

“El énfasis que el GAMLMP realiza en articular la investigación con la política pública me parece un enfoque sumamente importante y eso es lo que los diferencia del resto de gobiernos municipales que hay en nuestro país. Tenemos la seguridad que esta manera de encarar del GAMLMP basada en investigación y en resultados para las políticas públicas están dando ya resultados específicos que se expresan en el desarrollo de la investigación”, sostuvo Sandoval.

Para finalizar la primera parte, el moderador cedió la palabra al Secretario de Planificación del GAMLMP, Marcelo Arroyo y éste empezó haciendo una pequeña reseña, en el sentido que estos tres estudios convocaron a una serie de eventos de discusión, diálogo y reflexión, que obedecen a una política del GAMLMP de generar información, conocimiento y sobre todo generar insumos, para llevar adelante acciones de políticas públicas; basadas en evidencias e investigaciones que probablemente permitirán establecer espacios de diálogo y reflexión de temas trascendentales y fundamentales para la acción grupal.

Arroyo indicó que cerca de una década que el GAMLMP fue desarrollando una serie de acciones, muchas de ellas con alianzas como con el PIEB que dan muestra de cerca de 15 títulos que se han ido generando a lo largo de estos últimos años y que me ha permitido ser una contribución importante para el plan de desarrollo La Paz 20-40, para el programa de gobierno de la gestión

actual y sobre todo para las acciones completas que hoy en día se están llevando adelante en cada uno de los sectores vinculados a la gestión municipal. En este sentido los resultados de estos estudios se convierten en una base fundamental de toda acción de política pública que se lleve adelante.

El Secretario de Planificación mencionó que todos los resultados y hallazgos que el equipo del investigador, Juan Mollericona ha podido plasmar en el documento “Pandillas juveniles en La Paz” será útil para poder fortalecer las acciones que se llevan adelante en el GAMLP. También expresó que estos documentos se van a constituir en un insumo fundamental y trascendental en el marco de la Asamblea de Seguridad Ciudadana en el cual GAMLP participará, donde muchos de estos planteamientos van a ser expuestos en virtud a la temática y problemática que se vive hoy en día.

“Quiero agradecer, a la FPP por acogernos en este espacio y permitirnos llevar adelante este evento, al PIEB por el apoyo y alianza con la cual se ha llevado adelante toda la etapa de la convocatoria hasta la conclusión de los documentos, al equipo de la Dirección de Investigación Municipal, que ha desarrollado en conjunto la investigación, y por supuesto a Juan Mollericona por llevar adelante el estudio”, acotó Arroyo.

II.SEGUNDA PARTE

2.1. Presentación de la investigación

El investigador Juan Mollericona empezó su presentación indicando que la investigación se inició en 2014 y que se tiene datos un poco desactualizados, pero la investigación no difiere.

“El documento tiene ocho acápite, haciendo una contextualización de la zona de estudio, uno de los capítulos es polémico por el tema de las estadísticas policiales, por último dos capítulos de dinámicas de las padillas juveniles, y un acápite de las políticas públicas que es fruto de una recolección interesante”, acotó Mollericona.

“las pandillas son asociaciones mayoritariamente de hombres entre 11 a 18 años con una estructura jerárquica informal que se conforman por similitud de intereses como la música, baile o deportes. Ellas tienen una limitación geográfica muy específica en su sector o barrio y se cohesionan en busca de una seguridad o un respaldo que la familia, sociedad o el Estado no le brinda satisfactoriamente. Su estructura organizativa carece de un líder máximo, aunque su referente de liderazgo es el integrante más violento. Ellas no poseen reglas y una parte de sus miembros tiene acceso al uso de armas y al consumo de drogas. Recientemente las pandillas han incorporado a su forma de identificarse los símbolos como señas hechas con las manos y el uso de ropa con determinados colores” (Kléber citado en OEA, 2007:39).

El investigador, Juan Mollericona explicó las aproximaciones conceptuales:



Mollericona sintetizó y ordenó los datos del número de pandillas, la cantidad de hombres y mujeres y el número aproximado de pandillas en la sede de gobierno y presentó el siguiente cuadro:

Número de pandillas en La Paz 2011-2013

Macrodistrito	Total pandillas	Hombres	%	Mujeres	%	Total miembros
Max Paredes	79	2365	27,8	155	15,1	2520
Cotahuma	20	390	4,6	10	1,0	400
Periférica	67	1695	19,9	95	9,3	1790
San Antonio	60	1405	16,5	245	23,9	1650
Centro	43	1210	14,2	125	12,2	1335
Sur	58	1455	17,1	395	38,5	1850
TOTAL	327	8520	100	1025	100	9.545

Las estadísticas policiales nos permitieron dimensionar que en la ciudad de La Paz existen aproximadamente 9.545 pandilleros entre hombres y mujeres. Resaltando como un fenómeno masculino (89,3%). El Macrodistrito Max Paredes es el área que más pandillas concentra de la ciudad (24,2%).

Según Mollericona 90% de pandilleros son hombres y un 10% mujeres y explicó que las pandillas integran a personas por familiares o amistades, donde pasan un proceso de iniciación, utilizan estos mecanismos y dinámicas para conformarse.

Por otro lado, la virilidad y la masculinidad se enarbolan de las pandillas, como también en el servicio militar, ahí es cuando el joven empieza el culto a la agresividad y a la violencia. Las dinámicas de violencia juvenil se dan en grupo. Los símbolos o códigos, los grafitis, los tatuajes, las firmas, son parte de la identidad de una pandilla, no se hacen tatuajes porque sí; estos tienen un sentido simbólico. Los ritos de iniciación son protocolos para el ingreso a una pandilla. Estos son pasar por una especie de castigo, parte de su iniciación son las bebidas alcohólicas.

El investigador mostró y explicó el número de miembros de las pandillas, el consumo de drogas, el ámbito de estudio y trabajo de campo; y las pandillas identificadas en el Macrodistrito Max Paredes.

PANDILLAS EN LA CIUDAD DE LA PAZ POR NÚMERO DE MIEMBROS 2011-2013

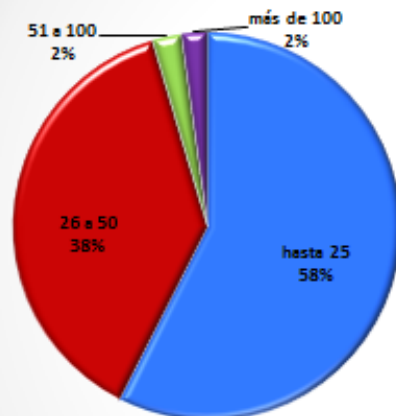

Fuente: Elaboración propia con base a los datos de la FELCC -2013

Los grupos o pandillas conformadas hasta 25 miembros son 188 y representan más de la mitad del total de las pandillas en la ciudad de La Paz (57,5%), y las que se encuentran en el rango de 26 a 50 miembros representan el 37,9%. Por consiguiente, las que se encuentran en ambos rangos totalizan el 95,4% de las pandillas registradas entre el 2011 al 2013. En cambio, los pandillas que tienen entre 51 a 100 miembros son el 2,4% y aquellas con 100 y más el 2,1%.

CONSUMO DE DROGAS DE LAS PANDILLAS POR MACRO DISTRITO 2011- 2013

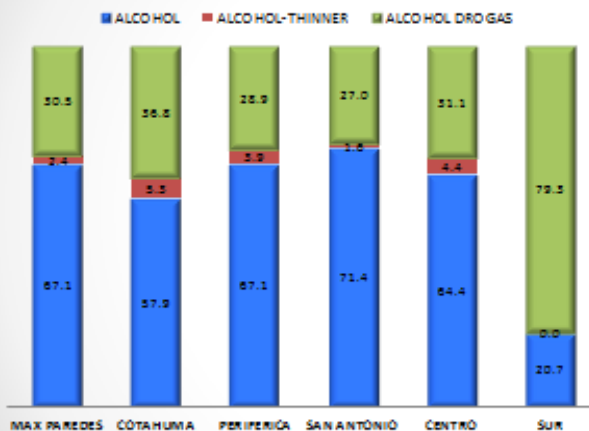

Fuente: Elaboración propia con base a los datos de la FELCC-2013

El alcohol es la sustancia habitualmente consumida por los jóvenes que integran las pandillas (59%), seguido de alcohol y drogas (38%, en particular el consumo de marihuana y pasta base) y por último está el consumo de alcohol e inhalantes su uso es mínimo (3% como es el thinner, en algunos casos gasolina). Estas sustancias en algunos casos son ingeridas de manera combinada.

ÁMBITO DE ESTUDIO Y TRABAJO DE CAMPO

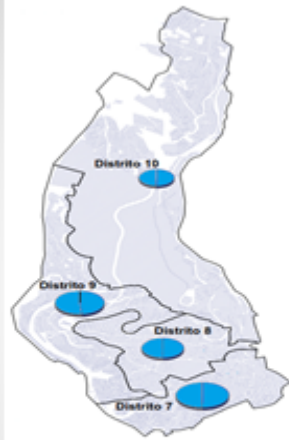

El Macrodistrito Max Paredes está ubicado al noroeste del centro urbano hallándose en ello barrios tradicionales de esta ciudad como Villa Victoria, Munaypata, La Portada, El Tejar, Sagrado Corazón, Gran Poder, Chamoco Chico y otros barrios, entre las villas/zonas más representativas del sector. Está conformado por cuatro distritos (7, 8, 9 y 10) albergando a 90 Juntas de Vecinos. Tiene una superficie aproximado de 1.331 Has. (13.3 Km²).

PANDILLAS IDENTIFICADAS EN EL MACRODISTRITO

TIPO DE PANDILLA	GRUPO/PANDILLA	Nº DE INTEGRANTES	EDADES	TERRITORIO	ACTIVIDADES
Violentas y Delictivas	<ul style="list-style-type: none"> Los Bronco Los Luchos Los Agudicos (Cieñeritos) (Mixto) Los Nadiles (cieñeritos) (Mixto) Inventado por Ustedes 	70 a 200	17 A 35 Años	<ul style="list-style-type: none"> Munaypata Cementerio Cementerio El Tejar Puente Topater 	Hurto, Robo y Peleas
Pandillas Violentas	<ul style="list-style-type: none"> Los New Generis Los Causas (mixto) Los Pipocas (mixto) Los Vatos Locos (Mixto) Los 4 - 20 (mixto) 	30 a 100	14 A 25 Años	<ul style="list-style-type: none"> Villa Victoria Villa Victoria Munaypata Puente Topater Munaypata 	Hurto y Peleas
Pandillas Poco Violentas	<ul style="list-style-type: none"> Los Lokillos Los Pibes Chorros Los Lokottos Los Pooquitos Los Wonder Los Homis Los Kepas Los Jodis 	5 a 20	13 A 17 Años	<ul style="list-style-type: none"> Villa Victoria Munaypata Puente Topater Villa Victoria Cementerio Cementerio Munaypata Villa Victoria 	Peleas
Pandillas Femeninas	<ul style="list-style-type: none"> Las New Stars (extensión de los New Brothers) Las Turmas Las Wechas 	10 a 25	13 A 25 Años	<ul style="list-style-type: none"> Villa Victoria y El Alto Villa Victoria Munaypata 	Hurto y Peleas

Fuente: Elaboración propia con base al trabajo de campo

Mollericona explicó las distintas aristas de las pandillas **i)** elementos y espacios de socialización lúdica, **ii)** formación de la pandilla, **iii)** ritos de iniciación y **iv)** dinámicas de las pandillas y enfatizó que en Villa Victoria hay una pandilla que tiene tres generaciones de hermanos.

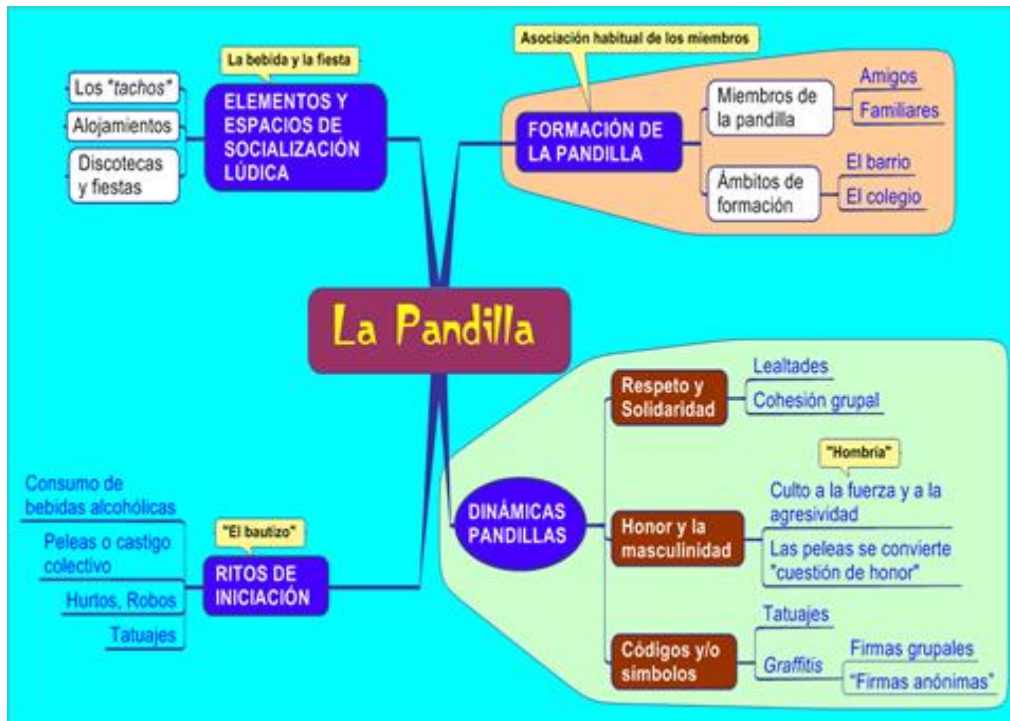

El investigador destacó que en las pandillas no hay un único líder sino un círculo de líderes y que existe una especie de democracia porque esta no permite al líder cometer arbitrariedades, porque si esto se da pierde poder y naturalmente hay una sustitución en el liderazgo de la pandilla. Esto muestra un código de valores y la construcción del grupo.

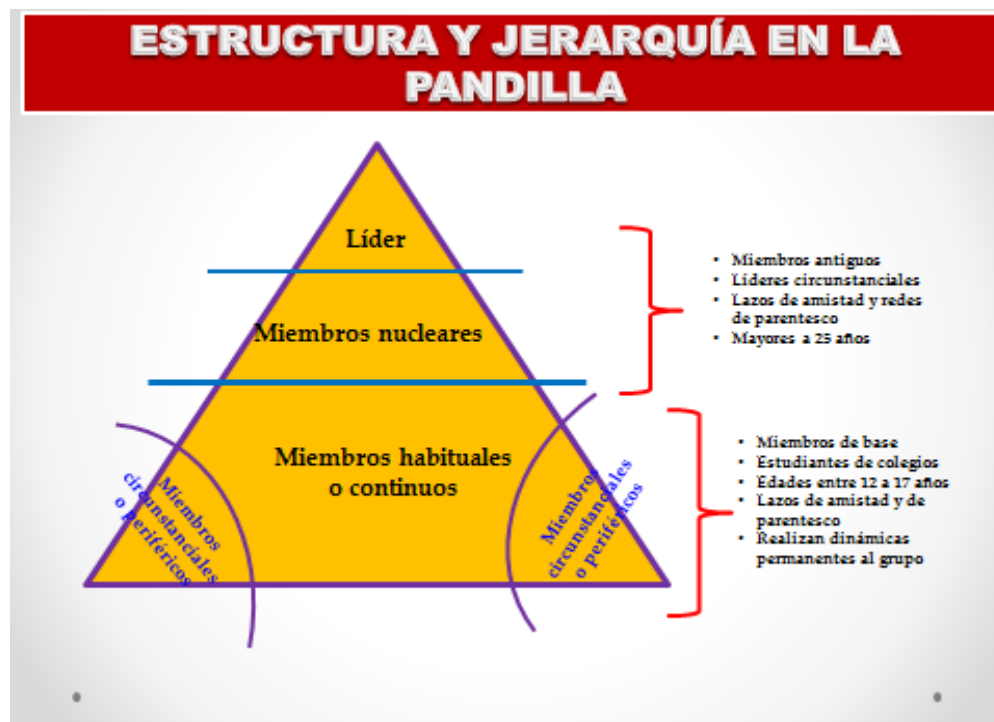

Mollericona realizó una pequeña síntesis de las experiencias que se tiene en Latinoamérica con las respuestas represivas y preventivas.

“Las respuestas represivas han empezado el 2000, se repitieron una y otra vez el mismo plan represivo, en esto la policía ha generado violación de derechos. Esta respuesta ha generado una reconfiguración de las pandillas, donde se convirtieron en asociaciones criminales. Los planes preventivos crean oportunidades y apoyan a los jóvenes, inciden en las condiciones sociales de los jóvenes. Los programas sociales están en la educación, empleo, orientación vocacional, para trabajar en los factores de riesgo de los jóvenes. Todas estas experiencias innovadoras fomentan la cultura de paz de los jóvenes; en especial las escuelas abiertas, que fomentan la cultura”.

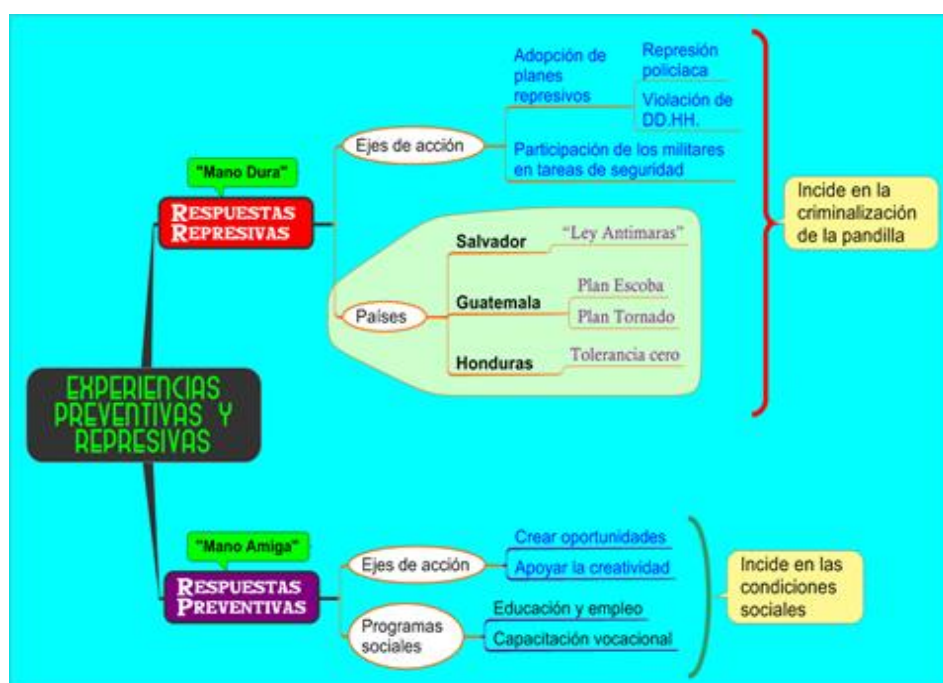

Para el investigador el año 2000 hasta el 2011 tuvimos problemas con este tema porque recién los asambleístas quisieron generar nuevos proyectos de ley, se propuso diferentes leyes y en todas estas normativas se prohibía la conformación de pandillas.

“Lo que nos muestra que seguimos con una lógica represiva, puede ser pero no debería ser el enfoque esencial para la lucha contra las pandillas. Esto tiene también incidencia en el tema de bullying”.

EVALUACIONES COMPARADAS SOBRE POLÍTICAS PÚBLICAS

	EXPERIENCIAS EXITOSAS	EXPERIENCIAS INNOVADORAS	EXPERIENCIAS CUESTIONADOS
Atención primaria	-Escuelas Abiertas de Brasil (Unesco – Ministerio Educación) -Fomento de Cultura de Paz en Escuelas (Unesco y Asociados)	-Participación Juvenil en procesos participativos -Participación Juvenil en Control Social de Políticas Públicas	-Campañas "Moralizadoras" a través de Medios Masivos de Comunicación y de la Educación Formal
Atención secundaria	-Capacitación e Inserción Laboral de Jóvenes Vulnerables	-Participación Juvenil en Experiencias de Desarrollo Local y Comunitario	-Casas de la Juventud y Clubes Juveniles para "Potenciales Delinquentes"
Atención terciaria	-Sistema de Justicia Juvenil y Medidas Alternativas a la Privación de Libertad en Costa Rica	-Sistemas Modernos de Privación de Libertad a Adolescentes en Conflicto con la Ley	-Programas de "Mano Dura" y de "Tolerancia Cero" en Centroamérica

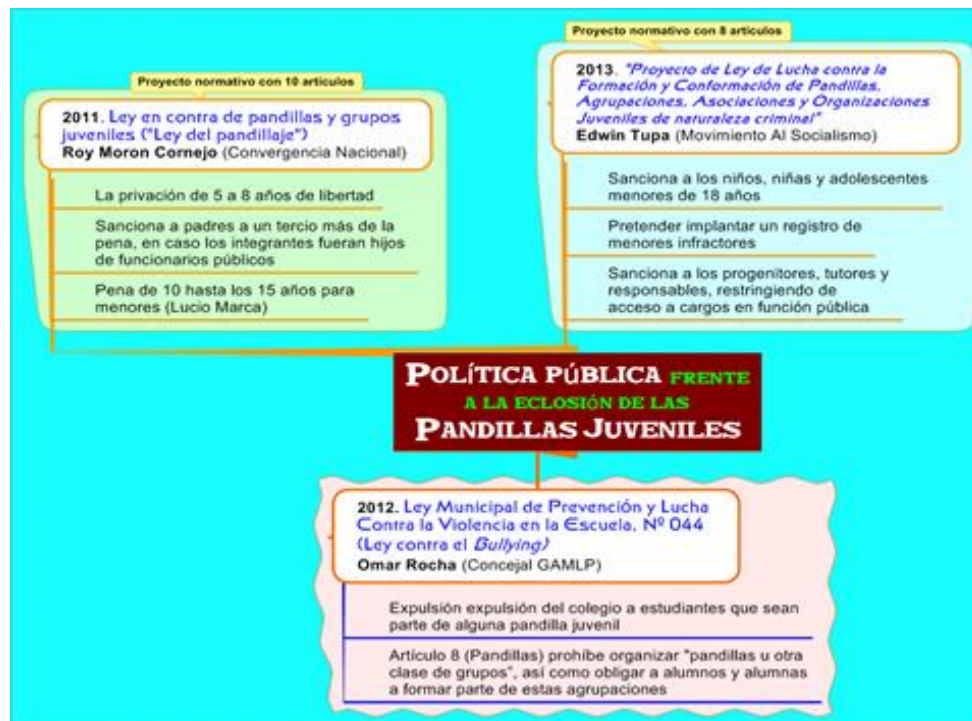

El investigador propuso una política generando mecanismos de prevención comunitarios e institucionales, para incidir en los factores de riesgo mediante ordenativas sociales, culturales, deportivas y recreativas.

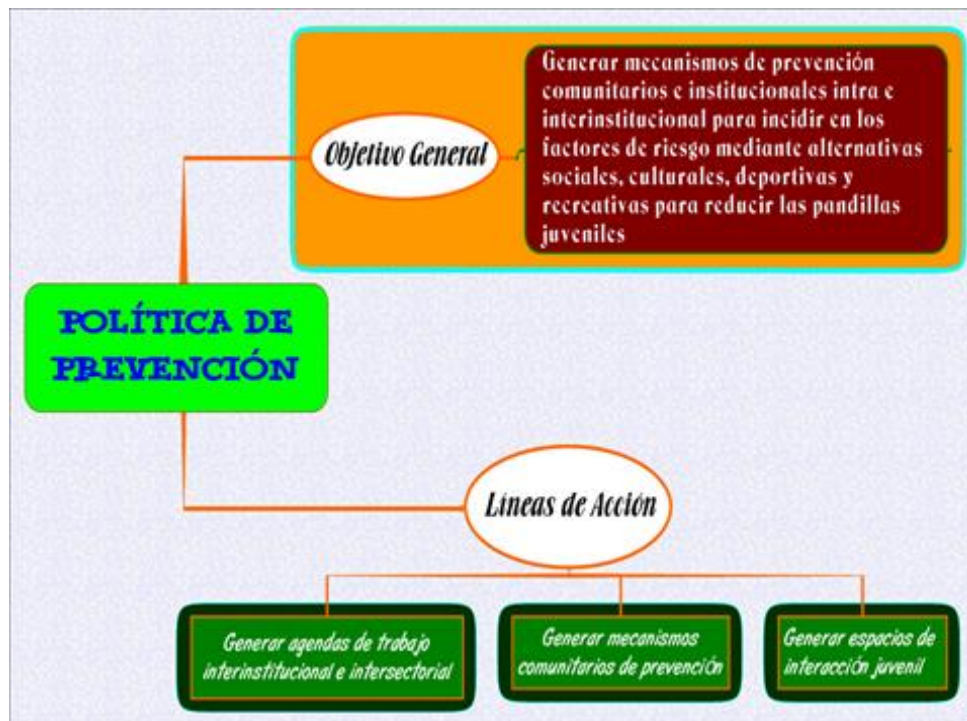

Juan Mollericona y el equipo de trabajo que investigó la temática también propusieron tres líneas de acción para generar unas agendas de trabajo, generar mecanismos comunitarios de prevención y generar espacios de interacción juvenil que lo presentamos a continuación:



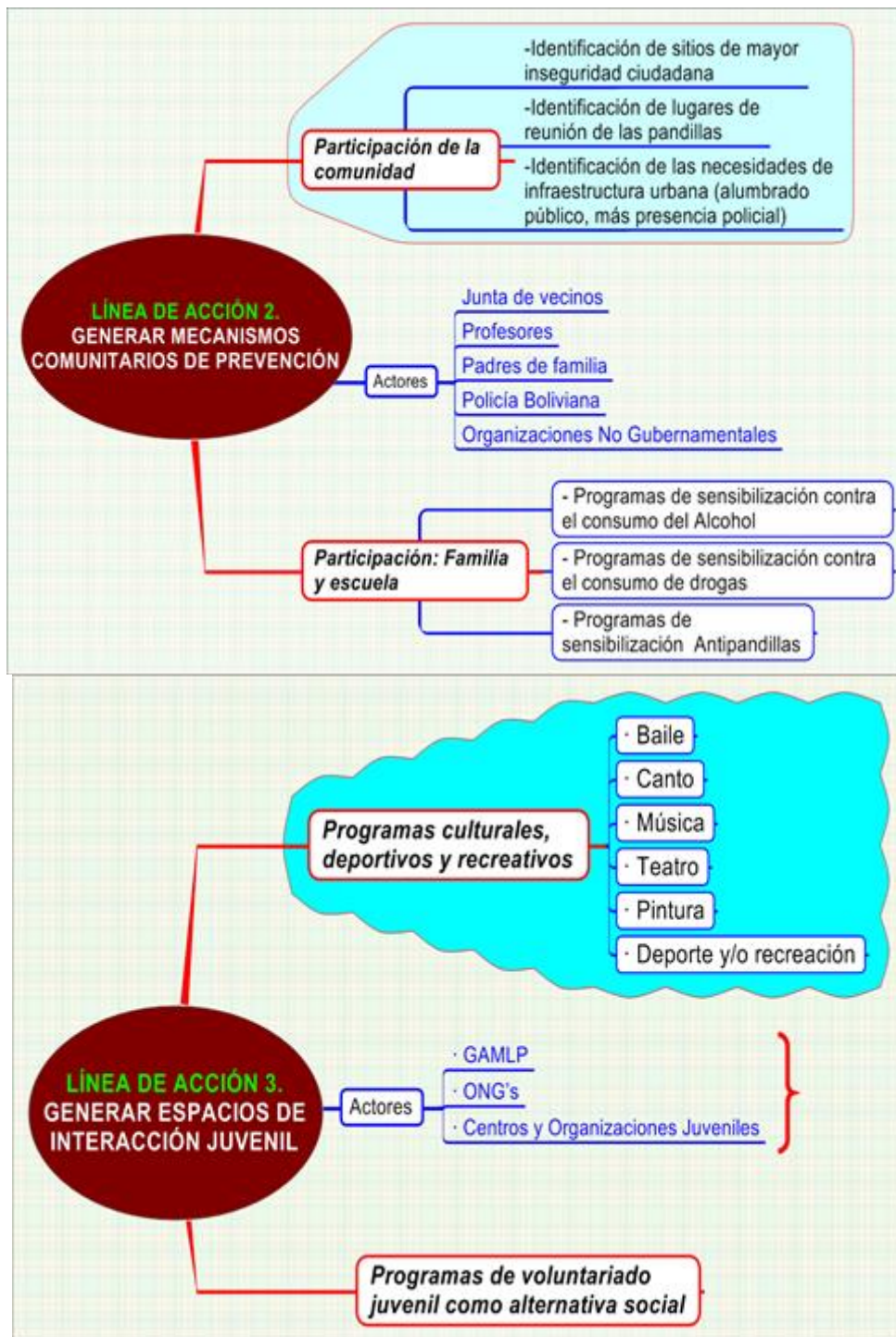

Para acabar su intervención, Mollericona indicó que actualmente, hay instituciones gubernamentales y no gubernamentales que tocan este tema, pero cada uno mira con su propia óptica y se le ha dado más trabajo a la policía. Para el investigador es importante aglutinar a todos los actores, generar con ellos programas preventivos que se sitúa en el tema de control y planificación que serán los dos ámbitos que darán a trabajar de manera continua.

Después de la presentación del investigador, el moderador de la mesa de trabajo indicó al público que se pasará al comentario de la investigadora y socióloga, Loreta Tellería y del Director Especial de Seguridad Ciudadana y Secretario Municipal de Seguridad Ciudadana, Coronel Ramallo.

Comentario de Loreta Tellería

“He seguido (este libro) desde que era un proyecto de investigación, por eso me siento muy contenta que la investigación pudo ser concluida y mostrarla en un libro. Quiero felicitar a los investigadores, en especial a Juan Mollericona, que viene trabajando el tema como sociólogo a través de varios estudios previos, ha trabajado temas de seguridad en El Alto, ha trabajado con Hip-Hoperos aymaras, violencia escolar en La Paz y El Alto, hemos trabajado juntos en un proyecto de investigación sobre Policía Comunitaria en La Paz, Santa Cruz y Cochabamba. Así que es uno de los pocos investigadores que aborda el tema de seguridad y jóvenes. Por lo tanto esta investigación es producto de trabajo de campo hecho exclusivamente para esto, pero también resume toda la vasta experiencia en el tema trabajado a nivel nacional”.

Tellería explicó que **i)** de una forma u otra, todos sabemos que en algunas noticias de coyuntura se abocaron un poco a relacionar la formación de pandillas con violencia y la relación de jóvenes, pandillas y violencia, lo que a entender de la investigadora es de algún modo erróneo porque según ella no todas las agrupaciones de jóvenes se autodefinen como pandillas, **ii)** no todas las pandillas son violentas y **iii)** no todos los grupos de jóvenes que realizan hechos violentos pueden tener las características de una pandilla.

“Esa búsqueda de ejercer ciudadanía está generando muchas veces violencia y crimen en un círculo vicioso que perpetua su exclusión inicial. Las pandillas no siempre tienen un contenido de violencia, muchas familias tienden a ejercer actos de violencia para reafirmar su identidad y reclamar su espacio territorial”.

Para la socióloga la visión que se tiene (de las pandillas) es una visión colonizada que se tiene por los medios de comunicación que estigmatizan a las pandillas y hacen ver que los grupos de jóvenes tienden a ejercer actos delincuenciales.

“En las últimas noticias que vimos, cuando se habla de pandillas como Cartel Family y se dice que son “hijos de papá” por pertenecer a clase media, es cuando los medios de comunicación, mal informados, preguntan a los psicólogos por qué los jóvenes tienden a formar pandillas, como esta forma de estigmatización de que no se entiende por qué “hijos de mamá y papá” formen pandillas, porque uno vincula que las pandillas pertenecen a familias pobres, de barrios suburbanos o periféricos; uno vincula directamente violencia con pobreza y pandillas. Nosotros tenemos nuestro pensamiento muy colonizado, relacionando pobreza y violencia”.

Según Tellería el autor (de la investigación) utilizó una metodología paralela (al de la policía) para hablar del tema con datos cualitativos, datos que para la socióloga fue importante, basados en entrevistas, grupos focales e historias de vida que se presentan al final del libro como un estudio del contexto de las pandillas en Max Paredes.

“Es un dato distinto con características específicas, tenemos características económicas como sociales, ahí descubrimos que las pandillas y sus características son muy especiales porque descubrimos que la mayoría de los integrantes de las pandillas son hijos de comerciantes, hijos de personas que trabajan todo el día en el comercio y no tienen tiempo de cuidar a sus hijos, sus horarios de trabajo son distintos a los normales, entonces de alguna manera existen grandes problemas de comunicación”.

Para la investigadora estos grupos de pandillas utilizan la violencia como método de identidad, intra pandilla y fuera de ella, se caracterizan por su machismo, y por la relación de las mujeres dentro de estas. Hay personas que han pertenecido a una pandilla y con el paso del tiempo ya no pertenecen a la pandilla; pero no ven su antigua pertenencia como algo malo, de hecho las generaciones menores de estas personas son parte de la pandilla.

Telleria (y con gran acierto) expresó que existen modelos importados en cuanto a vestimenta y música; gran influencia de Argentina y de otros países en las características que presentan los jóvenes en las fiestas. Todas estas características nos dan otra perspectiva de estudio acerca de este grupo de jóvenes, es decir, pasados los datos duros se ven historias de vida para conocer a los jóvenes y hablar con ellos. El abordaje es nuevo para poner en las políticas municipales, porque estamos hablando de un objeto de investigación que reflejan características que no se reflejan en otros distritos, hay características propias de cada macro distrito.

“¿Cuál es la mejor manera de abordar el problema? Es el tema de prevención, no más medidas represivas, ni leyes que traten de controlar el problema. Hemos tenido la Ley de la Violencia Contra la Mujer, y tenemos feminicidios todos los días. No basta con saber que estas leyes no resuelven el problema, sin embargo, se sigue proponiendo anteproyectos de contra la delincuencia juvenil, como si esta fuera a ser el instrumento de sanación. No está mal una ley, pero esta ley tiene que estar acompañada con políticas de prevención e inclusión a jóvenes para que tengan un sentido objetivo”.

Según la investigadora hay que terminar con esta exclusión mediática estigmatizada. En la investigación de “Medios de comunicación y violencia de género” se reflejaba cual es la incidencia que tienen los medios de comunicación al reflejar la violencia desde un enfoque machista, colonizada y patriarcal; y con el tema de jóvenes también está pasando lo mismo. Las medidas preventivas, sin duda, son la solución no sólo en tema de jóvenes, sino también en todos los temas de inseguridad.

“Conocer las causas es el primer paso, de ahí que es valorable el intento del GAMLP por conocer las causas con investigaciones, por lo tanto tratar de abordar el problema desde diagnósticos serios, con metodología seria, acompañado de estas instituciones en un esfuerzo multidisciplinario es algo valorable y de ahí surge un abanico de políticas desde las investigaciones, estamos hablando de factores estructurales que hacen el desarrollo de pandillas, de desempleo, cuan metidos están los jóvenes en la violencia, cómo son tratados por la policía, se necesita programas de salud, empleo y culturales. Como dije este abanico de posibilidades son importantes y hay que darse cuenta que no basta con planes, pero no cuentan si no existen recursos humanos capacitados en el tema”.

Para finalizar su intervención, Loreta Telleria indicó que tanto el gobierno central y municipal necesitan formar recursos humanos que estén capacitados en temas de política, prevención en jóvenes y (obviamente) se necesitan recursos económicos suficientes para llevar a cabo los planes, mecanismos de control y evaluación.

Comentario de Coronel Ramallo

El Director Especial de Seguridad Ciudadana y Secretario Municipal de Seguridad Ciudadana felicitó al grupo que realizó la investigación e indicó que para el GAMLP es un aporte muy importante que orienta, coadyuva y facilita el trabajo de las pandillas, pero al mismo tiempo expresó que le deja una preocupación a la Secretaria de Seguridad Ciudadana que mostró su interés con respecto a la problemática.

Ramallo mencionó que hay “nuevas” iniciativas de disposiciones legales para tocar los temas de la violencia a nivel de jóvenes, mucha información a pesar que los datos con los que cuenta la policía no son los más idóneos para desarrollar afirmaciones y proyecciones.

“Estos datos (de la investigación) han dado una diferencia conceptual para diferenciar los resultados de la investigación. También nos va a llevar a generar un debate con respecto a una ley sobre la pandilla. Hay una serie de aspectos que me parecen importantes discutirlos. En el estudio se hace referencia a la violencia inerte; la violencia económica, política y simbólica que reproduce las desigualdades de la estructura social, la violencia va y viene en las familias, en los ambientes de trabajo, en la policía, en todos los ámbitos sociales. Cuando juzgamos el comportamiento de las pandillas no consideramos que sean víctimas de este contexto, que probablemente desencadena este patrón social, patrón que rige las relaciones en la comunidad. Entonces es bueno señalar, que el pandillero se constituye en victimario y también en víctima de la violencia estructural”.

Para el coronel Ramallo los hallazgos significativos de la investigación son: la cantidad de miembros, de mujeres y varones, y que en gran medida es masculino, esta es la sexualidad del poder en la agrupación pandilleril y que la prevención no debe ser selectiva, sino más bien universal y que probablemente según las características habrá que pensar en una combinación de estos dos al momento de desarrollar políticas de prevención.

Según Ramallo una de las varias características que señala el estudio son la transgresión, el hurto, el alcohol, las drogas como un mecanismo de socialización, también la pandilla es un espacio de socialización de la violencia.

“Realmente las pandillas comienzan como grupo social de amigos del colegio, y a medida que va obteniendo conexión social va constituyendo su territorio, una base física de su actividad y van escalando el nivel de su comportamiento incluso llegando al nivel de la vicisitud”.

El Secretario Municipal de Seguridad Ciudadana explicó algunos puntos por demás importantes de la investigación: **i)** la mayor cantidad de casos que tiene la policía es el consumo de alcohol, entonces esto demuestra que las políticas no tienen que ser represivas, sino preventivas porque tiene que ver, sobre todo en menores de edad, en un consumo de alcohol

en edad temprana, **ii**) el aspecto vinculado al territorio, nivel económico y educativo de los padres que, de alguna manera, tienen influencia en la falta de control y atención en los jóvenes y adolescentes. Esta puede constituirse en un factor que puede desencadenar en la búsqueda de los jóvenes de espacios de comprensión, interacción y reconocimiento con los amigos; de ahí obviamente incorporarse en una pandilla, **iii**) en las pandillas no hay un único líder, sino que eventualmente hay un círculo de líderes, y hay una especie de democracia, que no permite al líder cometer arbitrariedades, porque si esto se da pierde poder y naturalmente hay una sustitución en el liderazgo de la pandilla y finalmente y para cerrar el ciclo que tienen las pandillas, **iv**) la desintegración del grupo tiene que ver con un cambio en las condiciones sociales del joven; estudia, se traslada de domicilio, constituye una familia, se casa o consigue trabajo. Esto los aleja de la pandilla, si bien hay algunas pandillas que han creado generaciones de miembros, hasta tercera generación, efectivamente hay una desintegración natural en las pandillas, en la mayoría de los casos.

“Otro de los aspectos importantes, el fenómeno pandilleril es estrictamente masculino, el patrón común del comportamiento es el ejercicio del poder y la violencia, el rol de la mujer es un rol conciliador, mediador, pacifista, con estas características las políticas públicas deben buscar que estos encuentros de tiempo paralelo de jóvenes mujeres y varones, promoviendo positivamente la influencia del complemento femenino”.

Según el coronel Ramallo, vecinos, profesores y policías tienen una percepción negativa de las pandillas, no hay instancias que digan que la pandilla tiene un componente positivo y esto tiene que ver también con la forma de abordar las políticas públicas, es necesario aproximar las características del problema y el conocimiento de los factores estructurales y situacionales que conducen a los jóvenes a este comportamiento y es importante aproximar esto a los que opinan negativamente del comportamiento de las pandillas.

“Hay que darle (a los jóvenes) espacio para la expresión e incidencia afectiva, es decir, no resolver los espacios de tiempo entre padres-hijos, sino ocupar estos espacios con actividades positivas para los jóvenes”.

Las propuestas que se han planteado en el estudio son pertinentes y son coincidentes con las formulaciones que se han hecho en materia de seguridad ciudadana en el GAMLP.

“Desde el año 2012 la alcaldía ha implementado un programa que esta en este rango de vida de los jóvenes de 12 a 17 años, que ha logrado incorporar en este plantel profesionales, psicólogos, profesores y pedagogos que con el conocimiento y la pertinencia adecuada abordan a esta población en los colegios de la ciudad de La Paz y este año estamos repitiendo el ciclo de capacitación y sensibilización con diferentes temáticas, que tiene que ver con el bullying, prevención de incorporación a las pandillas, prevención de consumo de alcohol, prevención del embarazo temprano, con el autoestima, el liderazgo y con otras temáticas”.

El coronel Ramallo explicó todos estos esfuerzos permitirán una reflexión positiva de lo que va a ser el joven y que a partir del 15 de abril se empezará el programa “Familias Fuertes” que está enfocado a estas factores identificados, donde hay falta de comprensión y atención porque permitirá identificar en los establecimientos educativos comportamientos agresivos y explorar si esto tiene relación con la familia.

Para finalizar su intervención, Ramallo indicó que en la mesa preparatoria para la Cumbre Internacional de Seguridad Ciudadana ya se planteó 13 puntos complementarios para sancionar los comportamientos de las pandillas y recalcó que hay la necesidad de ir por los dos caminos, por el de la prevención y por el de las sanciones.

Después de las intervenciones de los comentaristas, Pacheco abrió el espacio de **“Diálogo con el público”** para que los participantes pudieran sugerir, comentar o preguntar al autor de la investigación.

Milton Pachaguay - Asociación de Antropólogos

La investigación me ha parecido muy interesante, sobre todo por el método de investigación y respecto a ello, cuando se han interiorizado con la vivencia de estas pandillas es seguro que hubo una relación inquisitorial para investigar, me imagino que también vieron dinámicas de felicidad, de cotidianidad, porque ellos no son delincuentes a tiempo completo, y creo que debe haber prácticas sociales rescatables. Partiendo de esto, estamos hablando de jóvenes que tienen miedo que se les denomine pandillas. Cuando en las políticas de prevención se habla de actores no se puso al grupo como actor, no sólo son delincuentes, ellos tienen muchas cosas importantes que decirnos. Imagino que estas políticas comunitarias pueden agregar a la familia como un actor principal, y esto sería muy importante, porque romperíamos esta visión de Centroamérica, que nos hace mucho daño.

Patricia Chulver - Asociación Acción Semilla

Felicidades por la investigación. He visto que en su trabajo han presentado algo relacionado a temas de sustancias, no me ha quedado muy claro, tal vez se pasó muy rápido, pero quisiera que usted me explicara cuáles han sido las sustancias que más se consumen, y que relación hace usted, de manera personal, al tema de los consumos, puesto que las sustancias son totalmente diferentes y no tienen el mismo efecto, en términos de violencia. En Bolivia todavía no se contemplan lo que es el hábito de consumo dentro de salud pública, sino en el área de penalidad. ¿Cuál es su aproximación hacia este tema?

Gustavo Mejía - Observatorio boliviano de la familia

Antes que nada felicitarlo (al investigador), porque desde nuestra perspectiva involucra a algunos actores que en muchos estudios han sido olvidados, este componente es la familia, los padres, y este tipo de educación que le damos a nuestros hijos, en el cual compartimos buenas experiencias y esperamos que estas sean compartidas a la sociedad. Considero que de cierta manera tenemos que hacernos preguntas con respecto a los estudios que realizamos, porque de alguna forma nosotros vemos una serie de políticas públicas que van dirigidas a la prevención, pero nos olvidamos del proceso de reinserción y restauración, el tema de la justicia restaurativa no está contemplado todavía en el código niña, niño y adolescente.

Cuando el tema restaurativo está inmerso en las políticas públicas, cuando hablamos del programa “Familias Fuertes”, un nombre familiar al que tenía el programa de prevención de drogas de la OMS, que de alguna manera lo que hacía era prevenir que los jóvenes consuman bebidas alcohólicas, drogas y que cometan delitos en las calles, no obstante, a quiénes nos dirigimos con esta política pública. Nos estamos dirigiendo a aquellos que no están dentro de las pandillas o nos dirigimos a aquellos que están ya dentro de una pandilla, creo que en ese sentido tenemos que ser bastante críticos, porque muchas de las políticas nuestras están dirigidas a personas que no tienen problemas, no están dirigidas a personas que realmente tienen problemas, en algún momento y quiero ser crítico con un término: Cuando nosotros hablamos de “Barrios de Verdad”, tenemos barrios de verdad, pero no gente de verdad, es cierto cuando hablan de políticas de desarrollo humano local, porque de alguna manera es responsabilidad del GAMLP de desarrollar estrategias que permitan desarrollar sus vínculos con aquellos jóvenes que nosotros los llamamos desde el observatorio y que son expulsados de sus familias. Hay estudios que hablan de estas familias expulsoras, que tienen una falta de afectividad, identidad, falta de relación y de pertenencia a la familia y a los jóvenes no les queda otra que buscar esa relación de pertenencia afuera.

El que les habla perteneció a una pandilla en tiempos antiguos, y nosotros sabemos cuáles son los códigos morales y éticos que se manejaban dentro de ellos. Hoy en día se rompieron esos códigos éticos, morales; hablamos de consumo de alcohol, drogas, violencia, pero no estamos hablando de la proporción del número de mujeres que se encuentran con violencia sexual dentro de las familias y dentro de estos grupos. Es interesante, porque una vez hubo una muchacha que pertenecía a estos grupos y tuvo que tener relaciones sexuales con diferentes líderes del mismo grupo. Y nos estamos olvidando del nivel de violencia que se ejerce dentro de estos grupos.

Entonces, consideramos que de alguna forma estos parámetros sirven para ampliar el estudio, es muy importante que nosotros también comprendamos algunos otros comportamientos, hay una pandilla muy conocida “C4”, que no está dentro del estudio, que esta difuminada por todos lados y que se atribuye el tráfico de adolescentes y que de alguna manera se atribuyó el asesinato de dos periodistas en El Alto. Esta pandilla está inmersa dentro del Macro distrito Max Paredes, Cotahuma y otros lugares más dentro de La Paz.

Considero que de cierta manera se tiene que ampliar un poco el número de organizaciones que puedan verter información para poder realizar estudios más concretos, y que nos permitan tener políticas públicas más efectivas.

Después de escuchar los primeros tres comentarios del público, Edgar Pacheco indicó que Juan Mollericona respondería a las tres intervenciones y luego se continuaría con otras preguntas.

Respuestas de Juan Mollericona

1. Para Pedro. El método es ese, tener contacto continuo con los estudios, y más como antropólogo sabes esta cuestión de las historias de vida y la convivencia cotidiana con estos actores, se hizo eso, para recopilar la información. Tenemos los actores, y nosotros

decimos que la prevención no enfocada lo llamamos en el libro, no necesitamos decir que la política pública este enfocada a los pandilleros, engloba a todos independientemente que pueda ser un joven (normal) o pandillero, de que va a servir si no se asume como pandillero, pero si actúa en actividades pandilleriles. Esto se llama prevención no enfocada, para no criminalizar y estereotipar a este segmento juvenil.

2. Para Patricia. El consumo de las drogas no ha sido parte de la investigación. La investigación todavía no ha tenido tiempo permanente, ha tenido como cuatro meses de trabajo de campo y cuando ellos ven un extraño tienden a cuidarse. No es parte de la investigación el tema de las drogas, simplemente lo hemos hecho notar con las estadísticas policiales, es un tema a abordar. En las conclusiones mencionamos donde se debe enfatizar la investigación, el tema de la violencia, el rol de la mujer en la pandilla, se debe hacer una nueva investigación, no sólo en un distrito, porque las características de cada Macrodistrito son diferentes y las políticas públicas no pueden ser las mismas.
3. Para Gustavo. El tema de la familia es importante, actualmente el tema de las pandillas se ha vuelto violento, que también es una rotación social, una carga familiar, social y educativa. Nuestros hijos ¿dónde están?, ¿están en la casa, en los colegios? la mayor parte de su tiempo y mucho más tiempo están con el grupo de amigos. Otro elemento es el Estado, central, departamental o municipal con acciones y políticas concretas hacia la juventud, es importante generar todos estos mecanismos. Este es el aporte de la investigación, no establecer estrategias enfocadas para las pandillas, no partimos de ese horizonte.

Aprovechando la oportunidad, el representante de la UNSLP y del OLPCV, Gonzalo Riveros indicó que la investigación menciona algo muy fundamental como es la familia y la preocupación de los padres que se preguntan ¿por qué mi hijo se une a una pandilla? y existen varios aspectos: 1) para pertenecer a un grupo, 2) tener protección, 3) tener dinero, 4) tener amigos, 5) para experimentar nuevas emociones, 6) para ejercer poder y aclaró que los profesores jamás va a sustituir a los padres

La comentarista no se presentó

Cuando vemos a los jóvenes agrupados, como lo llamamos pandillas, si bien algunos me han antecedido (el comentario) que sí necesitan expresarse a través de algo; por ejemplo esos graffitis que ellos hacen, ellos lo necesitan, quieren expresarse y ser tomados en cuenta. En este sentido debemos pensar, hay pandillas buenas que se agrupan para el baile, para el arte, yo creo que habría que seleccionar y trabajar en este sentido. Como lo que decía la comentarista Tellería, ya no necesitamos más normativas, estamos inundados de normativas, deberíamos cambiar algunas políticas de acción, ya no nos aboquemos en normativas, porque si vamos a generar más normativas nos vamos a poner trabas y creo que esto también debería ser una reflexión para todos.

Mónica Aguilar - Fundación La Paz

Felicitar al autor, este es un tema que en la Fundación estamos tocando con un proyecto nuevo y estamos aquí para recopilar información. Hemos visto para iniciar en la Fundación esta ilegitimidad que hay del joven, ahora mismo todos hablamos de jóvenes, leyes para los jóvenes y atractivo para los jóvenes pero he notado que hay muy poca acción directa para legitimar su lugar en la sociedad. Si bien nosotros proponemos

muchas cosas, la proponemos desde nuestra lógica adulto centrista, decimos tal persona debería ser así, se debería proponer esto para que sea una persona normal. Esto es un consejo y sugerencia para futuras investigaciones que deberíamos considerar al joven con sus propias sugerencias y opiniones.

Todos hemos sido jóvenes y hemos deseado ser escuchados alguna vez, y dependió de nuestras opciones y algunos no hemos sido escuchados, ahora algunos jóvenes no son escuchados y sólo tienen estas propuestas, ya sean de arte o cultura son propuestas que no todos lo van a recibir bien. Entonces, sería una sugerencia de investigación con los jóvenes de tomar las propuestas de ellos, y hacerlo realidad no sólo de corto plazo como talleres arte y cultura, sino que ellos mismos creen su espacio, un espacio legítimo de ellos.

Respuestas de Juan Mollericona

El tema de las pandillas no sé si vamos a abordarlo de la perspectiva positiva o no. Ya dijimos desde el principio, es una microsociedad, es decir que sus valores pueden ser inversos a los de la sociedad “normal” en Bolivia.

Pero si hay valores en el tema de la cohesión, el tema de la solidaridad, son valores positivos que en nuestra sociedad normal los asumimos, los valoramos, son valores que a la larga es importante rescatar. Los jóvenes cuando forman grupalidad mueven muchas cosas, por eso se puede hacer mucho. Por eso es importante agarrar estos valores para cualquier tipo de actividad.

El tema de la creatividad, es importante, un poco vamos a discrepar con la Fundación La Paz, nosotros no estamos imponiendo las políticas o lo que se debe hacer, nosotros simplemente mencionamos las actividades que creemos que se deben hacer, obviamente siempre los jóvenes van a querer hacer las actividades que a ellos les interesa, en eso estamos concordantes. Pero vemos mucha creatividad en los jóvenes, el tema de los grafitis son cosas interesantes, cosas hermosas, pero hay un estereotipo ¿no?

Hay que ir trabajando todas estas actividades preventivas, muchas han fracasado en Centroamérica o Sudamérica porque no han tenido un presupuesto sostenible, independientemente a las formas preventivas se debe poner un presupuesto de largo alcance, porque no con dos o tres años y cuatro tallercitos se va a solucionar esto. Las cuestiones preventivas son de largo plazo.



